

Gestión y desarrollo del Parque Agrario Santa Fe Metropolitano (PASFM). Las mujeres productoras: desarrollo económico e inclusión laboral

Apresentado no XIV Seminário Internacional de Investigação em Urbanismo [SIU 2022]
DOI: 10.20396/labore.v17i00.8671685

Mirta Soijet

<https://orcid.org/0000-0002-1763-6158>
Universidad Nacional del Litoral / Santa Fe [Argentina]

Graciela Mantovani

<https://orcid.org/0000-0001-9170-6612>
Universidad Nacional del Litoral / Santa Fe [Argentina]

María Celeste Peralta Flores

<https://orcid.org/0000-0003-4373-0698>
Universidad Nacional del Litoral / Santa Fe [Argentina]

Victoria Ivon García

<https://orcid.org/0000-0001-8222-4697>
Universidad Nacional del Litoral / Santa Fe [Argentina]

RESUMEN

El periurbano de Santa Fe se caracteriza por su riqueza y diversidad productiva, por su aporte a la soberanía y seguridad alimentaria, por su valor pluricultural y por los servicios ecosistémicos que brinda, mostrando el enorme potencial de esta experiencia para ser replicada y enriquecida. Pero al tiempo se trata de un territorio productivo en riesgo, por una serie de procesos recientes como son la presión de una expansión urbana sin las consideraciones ambientales adecuadas, el deterioro de recursos naturales esenciales, la crisis de algunos sistemas de producción tradicional, los conflictos de convivencia en la interfase rural-urbana, entre otros. Se parte de considerar al Parque Agrario como una herramienta que facilite el ordenamiento de los usos del suelo en el periurbano, con énfasis en la defensa de las áreas de producción primaria dedicada a la alimentación de cercanía (principalmente frutihorticultura). En este marco, el presente documento, además de orientar hacia esos objetivos estratégicos y sus lineamientos generales, se propone visibilizar la importante presencia de mujeres al frente de pequeñas organizaciones productoras de alimentos, sus intereses y necesidades, el modo de potenciar aptitudes con la conjunción de esfuerzos y, a la vez, mostrar el impacto que determinadas acciones puedan generar en la situación desigual en que se encuentran orientados al logro de los Objetivos de Desarrollo Sostenible.

PALABRAS CLAVE

Mujeres productoras. Periurbano. Parque agrario. ODS.

Management and development of the Santa Fe Metropolitan Agricultural Park (PASFM). Women producers: economic development and labor inclusion

ABSTRACT

Santa Fe Peri-urban area is characterized by its fertility and productive diversity, its contribution to territorial food security/sovereignty, its multicultural value and the wide range of ecosystem services it provides, all of which evidence the great potential of this experience in case of being replicated and enriched. But it is also a productive territory at risk due to a series of recent processes, such as the pressure of urban expansion without adequate environmental considerations, the deterioration of essential natural resources, the crisis of some traditional production systems, coexistence conflicts in the rural-urban interface, among others. This work is based on considering the Agrarian Park as a tool that allows improving land use planning in the peri-urban territory, focusing on the protection of local food production lands (mainly fruit and vegetable growing). Within this framework, this document, in addition to reinforcing this strategic objective and its general guidelines, intends to make visible the importance of women at the head of small food-producing organizations, paying attention to their expressed interests and needs and, consequently, the way to enhance skills based on the combination of efforts. At the same time, an attempt is made to show the impact that certain actions could generate in the unequal situation in which these producer families are oriented towards achieving the Sustainable Development Goals.

KEYWORDS

Women producers. Peri-urban territory. Agricultural Park. SDGs.

1. Presentación

El presente proyecto surge de un equipo interdisciplinario con experiencias vinculadas al análisis y actuación en el área metropolitana de Santa Fe y, particularmente, en su periurbano, tensionado por la dicotomía urbanización-producción.

Se ha propuesto un Plan de Gestión y Desarrollo consensuado del conformado y delimitado Parque Agrario Santa Fe Metropolitana, cuestión tratada en el papel presentado en el Seminario Lisboa 2020¹. Estas acciones han respondido a una iniciativa del gobierno provincial concretada en base a trabajo participativo en talleres con Gobiernos Locales, Organizaciones de Apoyo al Desarrollo y Organizaciones de Productores destinados a discutir y sumar aportes a la figura del Parque Agrario, a partir de tres ejes: promoción de procesos productivos sustentables; fortalecimiento de los circuitos cortos de comercialización; acompañamiento a los procesos de ordenamiento territorial.

Aquel trabajo definía una serie de cuestiones para mejor comprender la situación:

- Inexistencia de límites precisos de la urbanización y de procedimientos técnico-administrativos para frenar su avance incontrolado, con escasos instrumentos que presentan inconsistencias, permitiendo situaciones casi de trasgresión.
- Conformación de hecho, de aglomeraciones metropolitanas que no tienen ningún tipo de institucionalización, con la consecuente emergencia de problemas de articulación y gestión entre localidades.
- Mixtura de usos urbanos o rurales con situaciones de riesgo ambiental, ya sea por la presencia de elementos naturales contaminados (actividad ladrillera, aplicaciones de agroquímicos, entre otros) como de infraestructuras tales como plantas de tratamiento, canales y pozos de riego, gasoductos, planta de gas, etc.
- Existencia de un modelo generalizable, débilmente regulado y no sostenible de “hacer ciudad” en las áreas periurbanas, con alta valorización de los terrenos en estas localizaciones.
- Deterioro, fragmentación y pérdida de agroecosistemas alimentarios, vinculados con la producción y comercialización de alimentos frescos de cercanía (incluye no sólo aspectos biológicos, sino también sociales y económicos).
- Dificultades de los productores para mantener la actividad productiva por informalidad en la tenencia de la tierra.
- A raíz de lo anterior, imposibilidad de producciones que impliquen mayores tiempos e inversiones; poco margen de ganancia de la actividad; condiciones de vida con considerables deficiencias.

Y, a la vez, proponíamos una serie de lineamientos generales, reconociendo que el abanico de políticas públicas y las acciones en varias áreas, son diferentes entre sí, yendo de abordajes técnico-normativos, a una simple asociación de productores, con cierto nivel de tutela, que adolecen, como en muchos otros aspectos del ordenamiento territorial, de un cierto nivel de institucionalización multisectorial, que permita sobreponerse a las contingencias y logre continuidad y fortaleza.

Instalada la definición del suelo periurbano como nueva categoría funcional, se presume en sus diferentes variables (periurbano prioritario, homogéneo, o de expansión futura) un valioso aporte, por al menos tres razones:

1. propone la revisión de aspectos clave, como el modelo de desarrollo urbano, el de desarrollo rural-productivo y los retos que las fricciones entre ambos plantean a escala local; como la relación de todo ello con la matriz ambiental, donde los manejos agrícolas que potencien los servicios ecosistémicos, que toda el área aporta al territorio, como las transiciones hacia la producción agroecológica o prácticas susceptibles de desarrollarse en las áreas periurbanas;
2. moviliza a pensar sobre la planificación del desarrollo periurbano y
3. sustancia un acuerdo entre jurisdicciones que constituye la base para su gestión metropolitana.

En esta oportunidad se apunta a visibilizar la importante presencia de mujeres al frente de pequeñas

¹ La figura del Parque Agrario en Argentina. Un recurso para afrontar problemáticas de la urbanización metropolitana. Mantovani, Graciela Verónica; Peralta Flores, María Celeste y Soijet, Mirta Graciela.

organizaciones productoras de alimentos y a considerar los puntos de partida de la situación de mujeres y hombres, sus distintos intereses y necesidades y el impacto que determinadas acciones puedan avanzar, en la situación desigual en que se encuentran orientados, hacia el logro de los Objetivos de Desarrollo Sostenible.

Se puede adelantar que esos ejes apuntan al reconocimiento de infraestructuras y servicios del espacio agrario periurbano, a una agricultura viable tanto económica como ambientalmente, a la competitividad y la innovación del sector, a la multifuncionalidad del territorio y a la calidad del paisaje, la gobernanza y la participación.

Cabe señalar que se ha trabajado en asociación con miembros de Mundo Sur (Asociación Civil Franco-Argentina, que visibiliza e impulsa los cambios sociales y políticos necesarios para la construcción colectiva de sociedades inclusivas, participativas, diversas y democráticas en América Latina y el Caribe).

El objetivo general es el de aportar a la construcción de políticas públicas con perspectiva de género a través del desarrollo de un proceso de gobernanza territorial mediante la figura del Plan de Desarrollo del Parque Agrario que contenga un modelo de gestión inclusivo y participativo para la toma de decisiones y la generación de consensos.

2. Territorio, economía verde y alimentación: la situación actual a través los principales problemas

Existe una oportunidad a escala mundial, vinculada a la valoración de los alimentos frescos y seguros de cercanías, por parte de los consumidores que, a su vez, reaccionan frente a fenómenos como la urbanización descontrolada. Esta situación se ve reforzada por la FAO que, como parte de su mandato, se esfuerza por apoyar los medios de subsistencia de los pequeños productores de alimentos, mejorar la resiliencia de los sistemas de producción alimentaria y fomentar el uso sostenible de los recursos naturales (Objetivo de Desarrollo Sostenible 2 (ODS2): un mundo sin hambre, inseguridad alimentaria y malnutrición).

Asimismo, se ha generalizado con la pandemia la posibilidad de disfrutar experiencias de compra diferentes, en espacios al aire libre, donde es posible conversar con el productor, convirtiéndolas en una instancia de encuentro muy rica para la ciudad en términos de socialización más allá del objetivo económico.

Para sintetizar la situación recurrimos a un par de imágenes y gráficos.

El vínculo estrecho entre el desarrollo y el ordenamiento territorial está condicionado, en Santa Fe, por una serie de procesos recientes que dan como resultado la presión de la expansión urbana sin las consideraciones ambientales adecuadas, con el consiguiente “consumo” de suelo productivo. En la Figura 1, la fotografía de la izquierda es una imagen aérea del borde norte de la ciudad de Santa Fe, donde se visibilizan dos áreas residenciales desarrolladas dentro del Plan Federal (operaciones unitarias de vivienda de gestión pública), uno al frente y otro al fondo, y su vinculación con las áreas productivas (agrícolas-hortícolas); y en la fotografía de la derecha la imagen es de Ángel Gallardo, una pequeña localidad del aglomerado donde se ve el suelo productivo extensivo e intensivo, nuevas áreas de urbanización residencial en loteos privados que absorben demandas de la ciudad central.



Figura 1. Presión de la expansión urbana. Fuente: Municipalidad de Santa Fe [Argentina].

Los gráficos de la Figura 2 muestran un leve repunte de la superficie dedicada a la horticultura. Sin embargo, la extensión promedio de las parcelas va disminuyendo, manteniéndose más de la mitad en manos de

arrendatarios y con un aumento interesante de los registros a nombre de mujeres. En este ámbito hemos pretendido indagar en el mundo laboral, pero también personal, de estas mujeres.



Figura 2. Gráfico izquierdo: Evolución de la superficie hortícola y del número de horticultores en el AMSF. Gráfico derecha: Evolución de la parcela hortícola promedio, el % de establecimientos que arriendan y el porcentaje de registros a nombre de mujeres en el AMSF. Fuente: Gobernanza territorial y alimentaria en el periurbano metropolitano Santa Fe-Paraná. Criterios para la definición de planes y proyectos integrales y sostenibles en Triangulaciones en red. Directora: Mantovani. Archivo del Ministerio de la Producción de la Provincia de Santa Fe. 2021.

Cabe comentar que la sola identificación y localización se convirtió en un punto de difícil resolución, para lo cual se recurrió a informantes calificados, vinculados a asociaciones de productores y personal del plantel que orienta diferentes programas en el ámbito del Ministerio de la Producción.

3. El mundo laboral: ¿el periurbano de mujeres o las mujeres en el periurbano?

Se definió un modelo de encuesta orientativa en conjunto con el Proyecto Atlas Guardianas de Abya Yala (MundoSur). Se trata de un abordaje no estructurado y consentido expresamente, que define distintos tópicos: datos generales vinculados a su educación, origen, trabajo en relación al territorio, tareas comunitarias, remuneración y cuestiones de género. Se aplicaron en 50 casos en febrero/marzo del 2022 y, en algunos, se profundizaron temas en un segundo encuentro. Esta ampliación buscó dar cuenta de percepciones personales en relación a cuestiones ya abordadas.

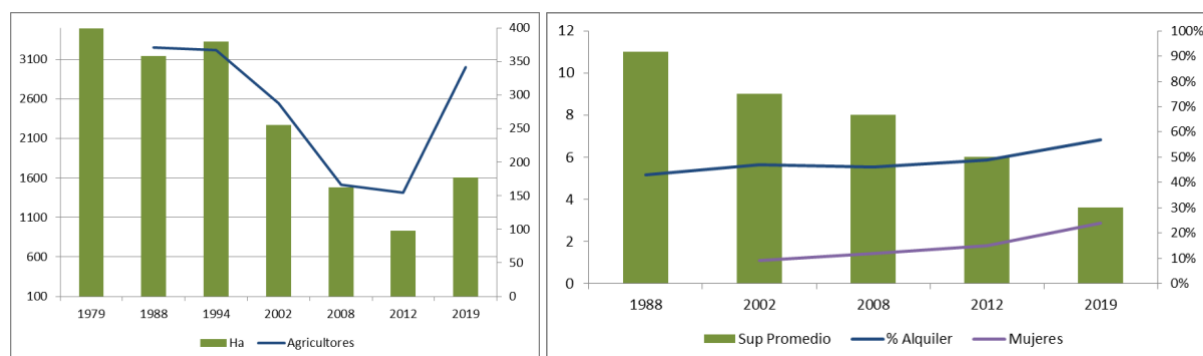
Al tratarse de un proyecto que se encuentra en una etapa intermedia, los resultados que se presentan son cualitativos y están vinculados al perfil de las mujeres productoras, y a sus fortalezas y debilidades en función del asociativismo que conlleva la figura del Parque en relación a los objetivos formulados.

Se presentan algunos resultados analíticos y transcripciones textuales.

3.1. SOBRE EL PERFIL GENERAL

Se ha abordado una treintena de mujeres con edades entre 21 y 58 años, aunque la mitad se ubica entre los 30 y 50. Esto no es el resultado de una muestra seleccionada sino el universo al que se ha accedido².



Figura 3. Taller de intercambio con el equipo con Mujeres a la Raíz dentro del Colectivo Desvío a la Raíz. Producen en una lonja de terrenos ferroviarios. Fuente: Mantovani, G. 2022.

Se identifican con su rol de productoras, además de ser de amas de casa y ocuparse del cuidado de su familia.

Son las principales aportantes al hogar y en la mitad de los casos, reciben algún tipo de ayuda social (en general por los hijos menores).

Parejas e hijos suelen estar vinculados en su condición de colaboradores o vendedores de la producción.

Su vivienda se encuentra cerca del lugar de trabajo.

Se ubican dentro de lo que es posible conceptualizar como actividades de baja productividad, con menores probabilidades de movilidad al sector formal.

Se observa un entorno físico de relativa precariedad en lo

² Esta cantidad, en relación a los cuadros presentados en página 4 estaría representando un 30% del total.

que refiere a disponibilidad de medios y acceso a bienes y servicios. Estas mujeres tienen una responsabilidad desproporcionada con respecto al trabajo no remunerado de cuidados que prestan a otras personas.

[...] *“la producción se trabaja de manera familiar y de manera colectiva ampliada también, nuestras hijas, hijos, hijas, son parte de ese proceso. En nuestra organización Desvío a la Raíz producimos en los lugares donde están nuestras casas por lo que el trabajo colectivo y familiar es parte de lo cotidiano.*

[...] *vamos por todo, cuando decimos por todo decimos por una lógica de producción diferente que nos permita no sólo garantizar la calidad de lo que producimos sino que esa producción sea soberana”. A. (encuestada N°21).*

“Sí, también es como vos decís [...] Había un patrón que les regalaba a sus medieros gallinas flacas y ellos consumían eso sabiendo como estaban alimentadas las pobres gallinas. Esto es lo que pasamos y soportamos hasta que hoy en día que estamos un poquito mejor, pero no tanto. Antes era casi como esclavos. Hoy decimos bago esto, produzo esto, con veneno o sin veneno, pero no debajo de un patrón [...]

El que come bien siempre es el marido, porque la mujer se tiene que hacer cargo de los niños. Problemas de dinero, si pasamos, porque era laburar y laburar, comer mal, no te alcanzaba para comprar tal cosa para ponerle a la comida. Y ahora también salís de la quinta a las 11 y tu marido llega 12:30 y los chicos a la escuela, tenés que hacer algo rápido. Es mala alimentación la que tenemos.

Otra cosa es la alimentación que tenía mi mamá allá (en Bolivia). Y eso es lo que yo vi cuando fui a La Plata, En La Plata hay una colectividad más grande que acá. Acá se acostumbraron a comer ligero se olvidaron lo que comían allá. La mayoría somos descendientes y perdimos eso. Crecimos acá y olvidamos las costumbres de mi mamá y como se comía. Por eso cuando fui a La Plata me encontré con ese mundo distinto: comida, sabores” [...]
C.A., productora.

3.2. SOBRE SU FORMACIÓN Y EL VÍNCULO CON LA TIERRA

Se puede decir que hay dos grandes grupos de productoras: las que tienen formación académica para desarrollar la actividad y las que han tenido una formación devenida de la tradición familiar.

Las primeras desarrollan su actividad generalmente en un nicho acotado y reconocible (producción de plantas aromáticas, de variedades mini de ciertas verduras, etc.) y las otras son más generalistas. En este segundo se destacan las de nacionalidad o ascendencia boliviana.

En lo que refiere a las condiciones de tenencia de la tierra productiva, la mitad dice tener, al menos algunas parcelas, en propiedad. El resto reconoce distintas situaciones y grados de precariedad que van desde el arriendo no formal, al préstamo.



Figura 4. Gráfico sobre situación respecto a la tierra que produce. Se expresa en cantidad de encuestadas.

La extensión de esas tierras, salvo un caso, no excede de las 2 hectáreas, aunque la cuarta parte tiene entre 150 y 300 metros cuadrados.

Solo la mitad de las entrevistadas desarrolla un trabajo extra que agrega valor a su producción primaria o se amplía a algún tipo de artesanía, tratándose principalmente de dulces, conservas y tejidos. Ese mismo porcentaje se maneja con algunos trueques y tiene herramientas para su labor, utilizando la vía directa para la comercialización (ferias, bolsones, etc.) y en el área metropolitana de Santa Fe-Paraná.

Si bien la formación (en un ámbito de formalidad o informalidad) de mujeres y niñas contribuye al bienestar económico porque les permite encarar estos emprendimientos, no se traducen en el mercado laboral (salvo como trabajadoras en el mismo rubro y en forma informal) ni en el acceso a la formalidad económica.

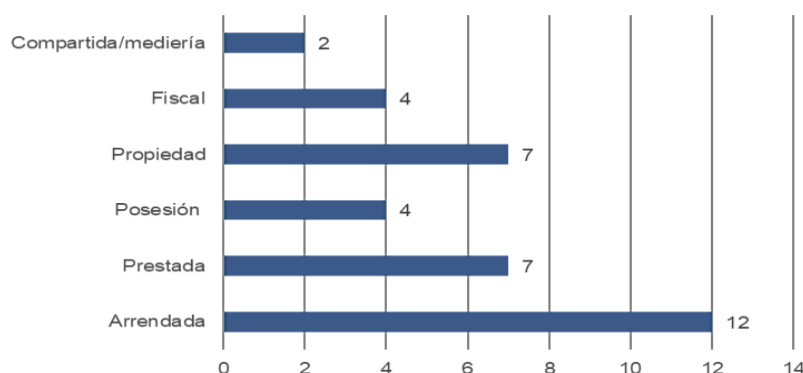
Entre otros medios que condicionan la actividad se encuentran el acceso a los créditos (15,65 de las entrevistadas) y la disponibilidad reducida de vehículos para el traslado de la producción a los lugares de comercialización.



Figura 5. Gráfico izquierdo: Muestra porcentaje de Acceso a Créditos (SI/NO). Gráfico derecha: Expone tipo e incidencia de medios utilizados para el traslado de la producción.

Acerca del vínculo con la tierra, subyace la defensa de la función social -del suelo y de la producción- en tanto bien de apropiación colectiva por parte de un grupo pequeño pero organizado según una lógica que busca diferenciarse del modelo agro-productivo hegemónico. No obstante ello, se reconoce en la propiedad privada de la tierra una condición de seguridad y de libertad para el desenvolvimiento laboral y personal.

[...] “nosotras producimos en terrenos fiscales (ferroviarios) que son los mismos lugares donde vivimos, a través de un convenio con la comuna, por medio del cual se cedieron para poder generar proyectos productivos y allí producimos nuestros alimentos. Desvío es un pueblo productor de frutillas que se ha visto en algún momento damnificado por el crecimiento de la producción de soja, no solo por el uso de agrotóxicos que también se utilizan en la producción de frutillas, sino por la organización social ya que la soja vino a poner en crisis el trabajo de las compañeras y les compañeres. A partir de la organización y la lucha hemos podido lograr que se deje de producir soja y que se retorne nuevamente a la producción de frutilla y estamos en un proceso lento, pero a paso firme de pensar nuevas formas de producir frutilla”. A. (encuestada N°21).

[...] “También tiene que ver mucho con que no tengamos la tierra. Hoy me deprimí porque el hombre del tractor me quiere cobrar 4000 pesos la hora. Eso te deprime porque tenés que estar trabajando por poco, por nada, para poder pagar eso. Me pongo a pensar ¿y si dejo esto? Porque ahora se me viene el alquiler que aumenta cada 6 meses. Te deprime, trabajas todo el día, necesito un motor, necesito manguera. ¿Y cómo haces? No puedo remar contra el sistema. Es como que te encontrás sola y no podés hacer nada. Comprar la semilla, yo no compro mucho, pero la que compro calabaza y zapallo.

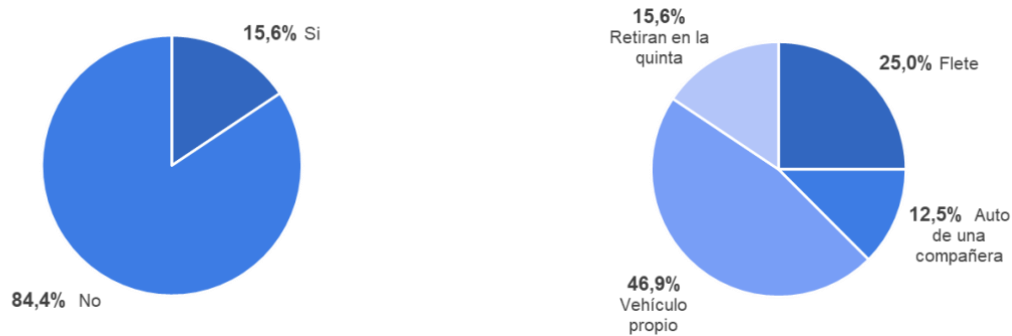
Es muy difícil cultivar cuando las tierras no son tuyas. Yo recuerdo que en Bolivia son tierras de mi mamá, por eso no tenían gasto ni la presión de generar dinero para pagar el alquiler. Ellos araban con los bueyes, con los toros. La semilla de la papa la tenían. Haba, arveja, todo lo que se consumía. Entonces cuando tenés tus tierras es fácil vivir a la manera que vos querés, producir sano, consumir sano y sacar a la venta en ferias...pero así no se puede. El productor lo sabe pero tiene que producir en cantidad para decir me puedo comprar una moto, puedo mandar a mi hijo a tal escuela, puedo hacer cosas. Casi la mayoría de los que estamos acá en la UTT somos pequeños productores que necesitamos alquilar un tractor. La verdad que te hace pensar todo eso que me conviene trabajar por día, trabajo la mañana solamente. Pero eso es vivir el día a día. Tendría que hacer menos consumo para poder pagar la luz, los impuestos, el agua, todo lo que acarrea tener una casa que hay que mantener. Eso me puse a pensar, voy a seguir este año y después veré que es lo que hago”. C.A., productora.

3.3. SOBRE EL ASOCIATIVISMO Y EL TRABAJO COMUNITARIO

En su mayoría dicen participar en espacios de organización y representación y tener la convicción de que es el medio para mejorar su actividad y condiciones de vida, como expresa el gráfico.

Solo un 10% da cuenta de algún tipo de representación dirigencial a nivel institucional. Pero si bien se desenvuelvan en sectores organizados y en lugares de liderazgo no reconocen una representación sindical y la satisfacción a reclamos que ello supondría. En esos espacios se desempeñan, en general, en gestión, comercialización, traslado, toma de decisiones colectivas, promotoras de género (en la organización Unión de Trabajadores de la Tierra). En casos puntuales: técnica en agroecología, delegada, comunicación, tesorería. El 70% de las productoras reconoce realizar



Figura 6. Resultados parciales de Encuesta 2022. Asociativismo y trabajo comunitario: participación en espacios de organización y representación de mujeres o mixta (SI participa/NO participa).

trabajo comunitario; sólo el 34% manifiesta expresamente sentirse representada en su comunidad y el 94% confía en el asociativismo como vía de mejora de su actividad y condiciones de vida.

Cuando se les consulta acerca de las dificultades que reconocen ubican a un mismo nivel problemas vinculados al ambiente (como el cambio climático y sus consecuencias), que los que se derivan de condiciones socioeconómicas (como la extensión del área urbanizada y las consecuencias de los cambios de uso).

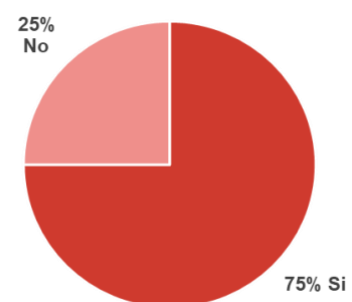

Figura 7. Feria Agroecológica Candiotti Sur, Santa Fe. Y Predio Ministerio de la Producción, Monte Vera. Fotos: equipo de trabajo (2022).

3.4. SOBRE LA VIOLENCIA

Si bien se informó y se requirió consentimiento para la entrevista, las cuestiones de violencia tuvieron cierta reticencia al ser consultadas.

Un tercio de las respuestas reconoce su existencia en momentos anteriores al presente y la ubican en parejas, padres y padrastros extendiendo su tipo a maltrato físico, sexual, patrimonial y verbal.

[...] *“la igualdad de género es un concepto del que todavía estamos bastante lejos, si bien hay un proceso de transformación importantísimo como ha habido en distintos momentos de la historia porque el movimiento feminista es un movimiento de resistencia y de lucha desde hace siglos, en realidad lo que hay que entender es que es absolutamente necesario tener un posicionamiento antisistema porque en definitiva el vínculo entre el patriarcado y el sistema capitalista que produce esta lógica del terricidio, (para lograr esa transformación) es necesario poner en discusión el modelo de producción”*. A. (encuestada N°21).



Figura 8. Izquierda: Localización del Área Metropolitana Gran Santa Fe. Derecha: georreferenciación de las productoras encuestadas. Fuente: Elaboración propia, 2022.

El trabajo realizado se ubica en el Gran Santa Fe con el siguiente alcance y distribución territorial: la mayoría de las productoras encuestadas se encuentran en la localidad de Monte Vera (63%), seguido de Desvío Arijón (19%), Arroyo Leyes (9%), y finalmente en las ciudades de Santa Fe (3%), Recreo (3%), Coronda (3%).

4. Aportando a la reflexión

Se ha intentado mostrar el interesante abanico de perfiles humanos en este micro-mundo laboral y cultural, que fortalecen “desde abajo” una forma de asociativismo no formal ni “oficial”.

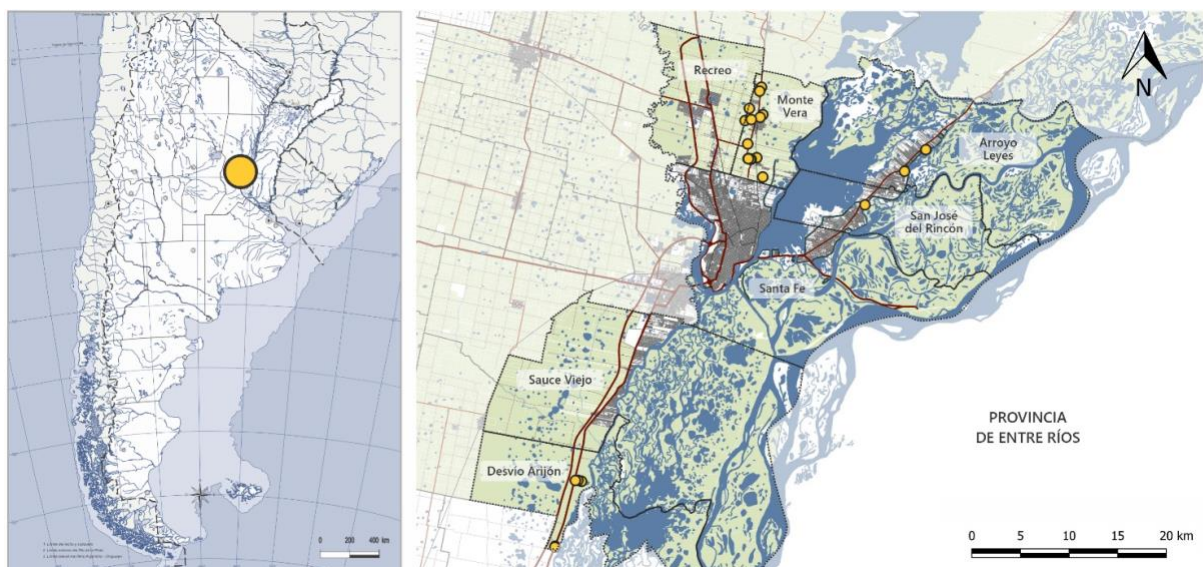
La participación de las mujeres no solo las empodera, sino que beneficia a la economía, si pensamos que a pesar de las adversidades, aumenta su participación y también su productividad.

Es evidente que su participación en política, economía, u organizaciones sociales es una realidad silenciada, que se viene revirtiendo hace años, a partir de la perseverancia en la lucha de las mujeres. Los investigadores nos limitamos a dar testimonio y repensar estos problemas centrándonos en los actores y el significado que dan a distintos acontecimientos y la huella en la sociedad.

La gestión del Parque Agrario requiere, como sostienen Zazo y Yacaman, de un ente gestor con competencias y recursos para promover el desarrollo económico de las explotaciones agrarias y el mantenimiento y mejora de la calidad ambiental. Este ente gestor debería estar conformado por las administraciones, por los agricultores a través de diversos organismos de representación, por las organizaciones ambientales y cívicas y por la empresa privada.

Este trabajo intenta mostrar las capacidades de las productoras para integrar un consejo de dirección, aunque resalta sobre todo, las vulnerabilidades reconocibles para llevar adelante esta gestión, situación vinculada a la precariedad con que desarrollan su actividad pero siendo organizadoras de un sistema productivo y socio-económico.

Un estudio pormenorizado de los otros componentes podría contribuir a descubrir sinergias que permitan superarlas, en relación a la profesionalización de la actividad, a la adaptación de la legislación laboral y sobre derechos y acceso a las oportunidades.

5. Referencias

Barsky, A., & Vio, M. (2007). La problemática del ordenamiento territorial en cinturones verdes periurbanos sometidos a procesos de valorización inmobiliaria. El caso del Partido del Pilar, Región Metropolitana de Bs.As. *IX Coloquio Internacional de Geocrítica*. Universidade Federal do Rio Grande do Sul. Porto Alegre, 28 mayo – 1 junio. En <http://www.ub.edu/geocrit/9porto/barsky.htm>

Giarracca, N. (2001). *El Movimiento de Mujeres Agropecuarias en Lucha: protesta agraria y género durante el último lustro en Argentina. Una nueva ruralidad en América Latina?* En: Buenos Aires: CLACSO, Consejo Latinoamericano de Ciencias Sociales.

Mantovani, G., Peralta Flores, M. C., Uriarte, Y. Y., & Floridia, M. A. (2015): El periurbano santafesino: lineamientos para su planificación. *X Bienal del Coloquio de Transformaciones Territoriales AUGM*. Córdoba [Argentina]: Ed. UNC. En <http://www.augm-cadr.org.ar/archivos/libro-x-bienal.pdf>

Marengo, A., & Mantovani, G. (coords) (2019). Soijet, M., Peralta Flores, M.C.; García, V.; Travadello, M.; Walker, G.; Mihura, E. (consultores expertos). Fortalecimiento al Proyecto Parque Agrario Santa Fe Metropolitana. Informe final. Convenio UNL-Ministerio de la Producción de la Provincia de Santa Fe (Dirección de Desarrollo Territorial). Años 2018-2019.

Mundosur (2021). *Atlas Guardianas de Abya Yala* (Capítulo Argentina). Segundo Informe. Latinoamerica, Mundosur.

Peralta Flores, M.C.; Mantovani, G., & Soijet, M. (2019). Transformaciones en el paisaje periurbano productivo reciente. Lectura de la expansión urbana norte del Gran Santa Fe (Recreo, Monte Vera y Arroyo Aguiar), Argentina. *1er. Encuentro Latinoamericano de Estudios del Rururbano ELER. FHUC UNL*. En http://www.fhuc.unl.edu.ar/media/investigacion/publicaciones/GEOGRAFIA/ELER%202019_resumen.pdf

Soijet, M. (2019). Gobernanza territorial en el Área Metropolitana de Santa Fe (Argentina). Problemas y desafíos, estrategias y propuestas. *XI Seminario Internacional de Investigación en Urbanismo*. Santiago de Chile, septiembre. En <https://revistes.upc.edu/index.php/SIIU/article/view/6716>



Soijet, M.; Mantovani, G., & Peralta Flores, C. (2016). Interface of Urban Transition: a new category to applied to fenomena dispersed in Latinamerican cities. International Seminar on Urban Planning and Community Development SUPCD 2016. En: *NALARs Journal Arsitektur* (103-114). Ed. Team, Jakarta, Indonesia. En <https://jurnal.umj.ac.id/index.php/iswupcd/article/view/2134>

Soijet, M.; Peralta Flores, C., & Mantovani, G. (2017). Territorial Identity: the productive periurban landscape as logic to be projected. *NALARs Journal Arsitektur*, 39-50. Ed. Team, Jakarta, Indonesia. En <https://jurnal.umj.ac.id/index.php/iswupcd/article/view/2155>

Yacamán Ochoa, C., & Zazo Moratalla, A. (coord.) *El Parque Agrario. Una figura de transición hacia nuevos modelos de gobernanza territorial y alimentaria*. En línea: https://www.academia.edu/25634853/EL_PARQUE_AGRARIO_Una_figura_de_transici%C3%B3n_hacia_nuevos_modelos_de_gobernanza_territorial_y_alimentaria?email_work_card=title